

第78回 関東合唱コンクール

(第76回 全日本合唱コンクール関東支部大会)

大学職場一般部門

出演案内

(群馬県会場)

日時 2023年10月8日(日) 大学職場一般部門

会場 昌賢学園まえばしホール(前橋市民文化会館)

主催 全日本合唱連盟関東支部・朝日新聞社
後援 群馬県・群馬県教育委員会・前橋市・前橋市教育委員会
主管 群馬県合唱連盟

1. 会場へのアクセス

会場の昌賢学園まえばしホール（前橋市民文化会館）へのアクセスは、「昌賢学園まえばしホール案内図（地図）[P.6]」をご参照ください。

来場される団体は、【別紙1】「交通手段・バス乗降確認票」を群馬県合唱連盟事務局へご送付ください。バス駐車場の斡旋を希望する団体は、9月21日（木）までに送付してください。

(1) 電車での来場：JR 両毛線「前橋駅」南口より徒歩 約8分

(2) バスでの来場：ホールにはバス駐車場はありません。バスで来場される場合、群馬県連では駐車場を群馬大学荒牧キャンパスに有料で斡旋します。【別紙1】にて申し込みをしてください。バス1台の駐車料金は1000円です。当日コンクール会場の団体受付にて支払いをしてください。荒牧キャンパス以外の場合は、団体ごとに駐車場の手配をしてください。バスの乗降場所はP.6の地図をご参照ください。バス運転手の方に必ずお伝えください。

(3) 車での来場：ホール来場者用の駐車場に限りがあります。満車の場合は近隣の駐車場をご利用ください。

休日のため、渋滞等が予想されます。また、地域の祭りのため近隣の駐車場が混雑する場合がありますので、できるだけ公共交通機関をご利用ください。

2. 到着から解散までの流れ（「タイムテーブル」参照）

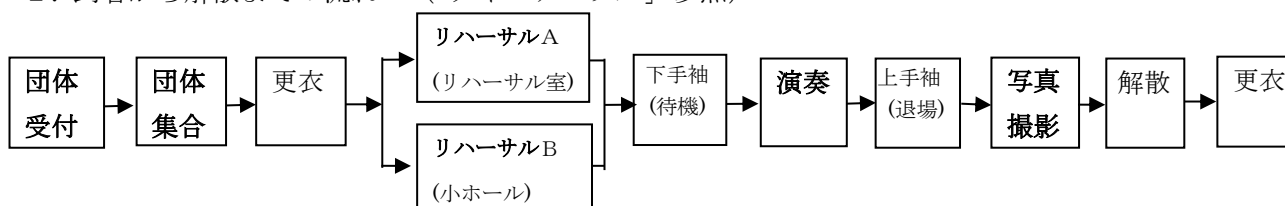

*入館から退館まで、マスク着用は任意です。

*団体集合場所、更衣室、リハーサル室、舞台の配置は、[P.7~10]をご参照ください。

*カバン等の所持品・着替えた衣装等はホール内の客席には置かないでください。

*リハーサル・本番中の荷物は、更衣室内に団体ごとにまとめて置いてください。

*貴重品はお預かりしません。各団体で責任をもって管理してください。50円コインロッカーは、大ホールホワイエ奥にあります。50円は、戻りません。

*団体集合から解散までの所要時間は約100分です。

*給水場は、感染対策上設置できませんのでご理解ください。

給水のためのペットボトル、水筒等の持ち込みは可としますが、主催者側で預かることはできません。ステージ上手裏に置き場を設置しますので、リハーサル後、水分補給しその後、各団で大きな袋等にとりまとめ、指定の上手裏の机に置き、演奏後、担当が取りに行ってください。

(1) 団体受付

◆団体受付は、指定された団体集合時刻の10分前までに済ませてください。

◆大ホール入口「出演団体受付」にて代表者の方（ペットボトル人数分も受け取る）が受付をしてください。（出演人数分のペットボトルを受け取る団員が必要）

*参加人数の確認（増減があればその手続き）

*参加証の提示確認（参加者全員が各自持参）

*プログラム、その他の配付物、前橋の水ペットボトルを配布します。

*団体集合時刻の確認

※出演人数が増えた場合は追加参加料を納めていただきます。なお、出演者が減った場合の返金はできません。

(2) 団体集合

- ◆出演団体集合場所は、エレベーター前「団体集合」の掲示がある場所です。
- ◆指定された集合時刻までに、全員揃って荷物を持ち集合してください。
- ◆集合指定時刻に集合しない場合は、棄権とみなされることがあります。
- ◆出演者は参加証を常に携帯してください。
- ◆貴重品は、事前に大ホールホワイエ奥の 50 円コインロッカー を使用する等、各自で管理してください。
- ◆「団体集合」場所からは誘導係がプラカードを持ってご案内いたします。

(3) 更衣

- ◆更衣室へは係の者がご案内いたします。
 - ※男性更衣室：大展示ホール 右側 指揮者・伴奏者：小ホール6号楽屋利用可
 - ※女性更衣室：小展示ホール 指揮者・伴奏者：小ホール7号楽屋利用可
- ◆リハーサル・本番中の荷物は、更衣室内に団体ごとにまとめて置いてください。

(4) リハーサル

- ◆リハーサル会場への誘導・退出は誘導係がご案内します。
- ◆リハーサル会場は2つ用意してあります。(A：リハーサル室、B：小ホール)
どちらの会場でリハーサルを行うかは、タイムテーブルをご参照ください。
- ◆リハーサル会場にはピアノ1台、指揮者譜面台を用意します。
- ◆リハーサル時間は入室し始めてから終了まで、23分です。
終了1分前に予告し、終了時刻で打ち切らせていただきます。

(5) 待機場所（下手袖）に移動

- ◆待機場所（下手袖）への誘導は誘導係がご案内します。
待機場所へ移動途中に、上手裏の長机にペットボトル等をまとめて置いてください。

(6) 演奏

- ◆【別紙2】「アナウンスカード・ステージ準備表」に必要事項を記入の上、10月2日（月）必着で群馬県合唱連盟事務局へお送りください。
- ◆舞台上の山台の形状は、「舞台配置図 [P.10]」のとおりです。
- ◆指揮台は、高さ30cm、縦90cm、横120cmです。
- ◆ピアノ1台（442Hz）を舞台中央固定で用意します。
- ◆譜めくり担当が必要な場合は各団体でご用意ください。
- ◆ピアノ1台以外の楽器を使用する場合は、各団体で用意し、必ず事前に関東支部事務局にお申し出ください。ピアノ以外の楽器の搬入、保管、搬出は各団体で責任をもって行ってください。
- ◆ピアノ等、主催者・主管県の準備物への特殊使用は固く禁止いたします。

(7) 写真撮影・録音・録画等

- ◆ホール内での録音・録画・撮影等は主催者が許可した業者（報道関係者を含む）が行います。
- ◆肖像権および音楽著作権に係わる規定により、ホール内では主催者が許可した業者以外による録音・録画・撮影等は一切禁止します。
- ◆出演団体におかれましては、会場内にカメラ・ビデオカメラ・携帯電話・スマートフォン等を持ち込んで録音・録画等を行わないよう事前に関係者に周知徹底をお願いします。係員が会場内にて点検させていただくこともありますのでご了承ください。
- ◆業者による録音・録画については【別紙3】「個人情報・肖像権・著作権についての確認書」で承諾された範囲内で行ないます。不承諾の場合のみ10月2日（月）必着でご提出ください。業者からの申込み受付については後日、連絡があります。

(8) 解散

- ◆演奏終了後、団体集合写真を大ホールの階段で撮影します。
- ◆撮影終了後、誘導係が集合場所までご案内し解散とします。

(9) 更衣（解散後）

- ◆各団体で更衣室へ移動しすみやかに更衣してください。

- ◆ブロック毎の休憩時に楽譜返却の準備をします。必ず受付にお立ち寄りください。

(10) 表彰式

- ◆表彰式は通常形式で行います。各団体代表者1名は必ず出席してください（代理も可）。代表者は表彰式開始予定時刻の10分前までに下手袖に集合してください。
- ◆出演団体には、金賞・銀賞・銅賞いずれかの賞を授与します。また、大学職場一般部門の最優秀団体には関東支部長賞を贈ります。さらに、全部門（中学校部門・高等学校部門・大学職場一般部門）を通して最優秀の団体には全日本理事長賞を贈ります。
- ◆表彰式で審査員の講評をお渡しいたします。

(11) 宿泊・弁当の申し込み

- ◆Gn観光が取り扱います。「宿泊・弁当のご案内」を事前に各県連に送信しておりますので、お申込みください。また、関東支部HPにも掲載されています。なお、弁当の空容器等は当該業者が引き取ります。
- ◆昼食場所として、大展示ホール中央エリアと4階第1会議室から第5会議室を確保しております。ただし、必ず、元通りにするよう食後の片付けを遵守してください。次に使用される団体が気持ちよく食事できるようご協力をお願いします。天気の良い時は隣接している公園の利用が可能です。
- ◆他の業者に注文した弁当や外部から持ち込んだ弁当の空容器・残ゴミ等は各団体で責任をもって保持・管理いただき、必ず当日中に持ち帰るようお願いします。

(12) その他

- ◆入場者および出演者は2階出入口の利用ができません。審査員席エリアには立ち入りできません

ん。

- ◆会場周辺での練習・声出しは一切禁止です。
- ◆演奏中の客席の出入り・移動は禁止です。
- ◆携帯電話・スマートフォン・アラーム付時計等の電源はあらかじめお切りください。
- ◆客席内は飲食禁止です。
- ◆大会の演奏時間帯に客席に余裕がなくなった場合には、一般入場者を優先し、出演者の入場については制限をする場合がありますのでご協力ください。
- ◆傷害保険に加入しています。本部には看護師が常駐していますので、けが・体調不良時は、必ず受付をとおして本部までご連絡ください。
- ◆車いす等で参加する出演者がいる場合は、事前に群馬県合唱連盟事務局へご連絡ください。

《 提出物と提出期限 》

	提出物	提出期限	提出方法	提出先
1	審査用楽譜 5 部 演奏曲に部門・編成区分名、出演順、団体名を記した付箋を貼ること。	9 月 29 日 (金) 必着	郵送等	八高朗事務局次長
2	【別紙 1】交通手段・バス乗降確認票 バス駐車場使用申し込み: 9 月 21 日 (木) まで	10 月 2 日 (月) 必着	メール送信 または Fax.	群馬県 合唱連盟事務局 (下記連絡先参照)
3	【別紙 2】アナウンスカード・ステージ準備表			
4	【別紙 3】個人情報・肖像権・著作権についての確認書 (不承諾団体のみ提出)			
5	宿泊および昼食弁当申し込み	9 月 21 日 (木)	メールまたは FAX	Gn 観光へ

.....

※お問い合わせ先

- ◆全日本合唱連盟関東支部事務局 (月・木 11:00~17:00)
〒104-8011 東京都中央区築地 5-3-2 朝日新聞東京本社内
Tel. : 03-6264-2372 Fax. : 03-6264-2391 E-mail : <kanto@jcanet.or.jp>
関東支部事務局長 新祖 章 (しんそ あきら) [携帯 080-3250-0147]
関東支部事務局次長 宮野 善也 (みやの よしや) [携帯 090-1707-6130]

- ◆群馬県合唱連盟事務局
〒371-0046 前橋市川原町 2-1-1 2
Tel. FAX : 027-231-5070 E-mail : em5td3@bma.biglobe.ne.jp
群馬県合唱連盟事務局長 武藤久美子 (むとう くみこ) [携帯 090-5519-3873]
【楽譜送付先】
事務局次長 八高朗 (やこう あきら) 〒370-2104 高崎市吉井町馬庭 93-5
[携帯 090-5436-2562]

JR前橋駅から徒歩

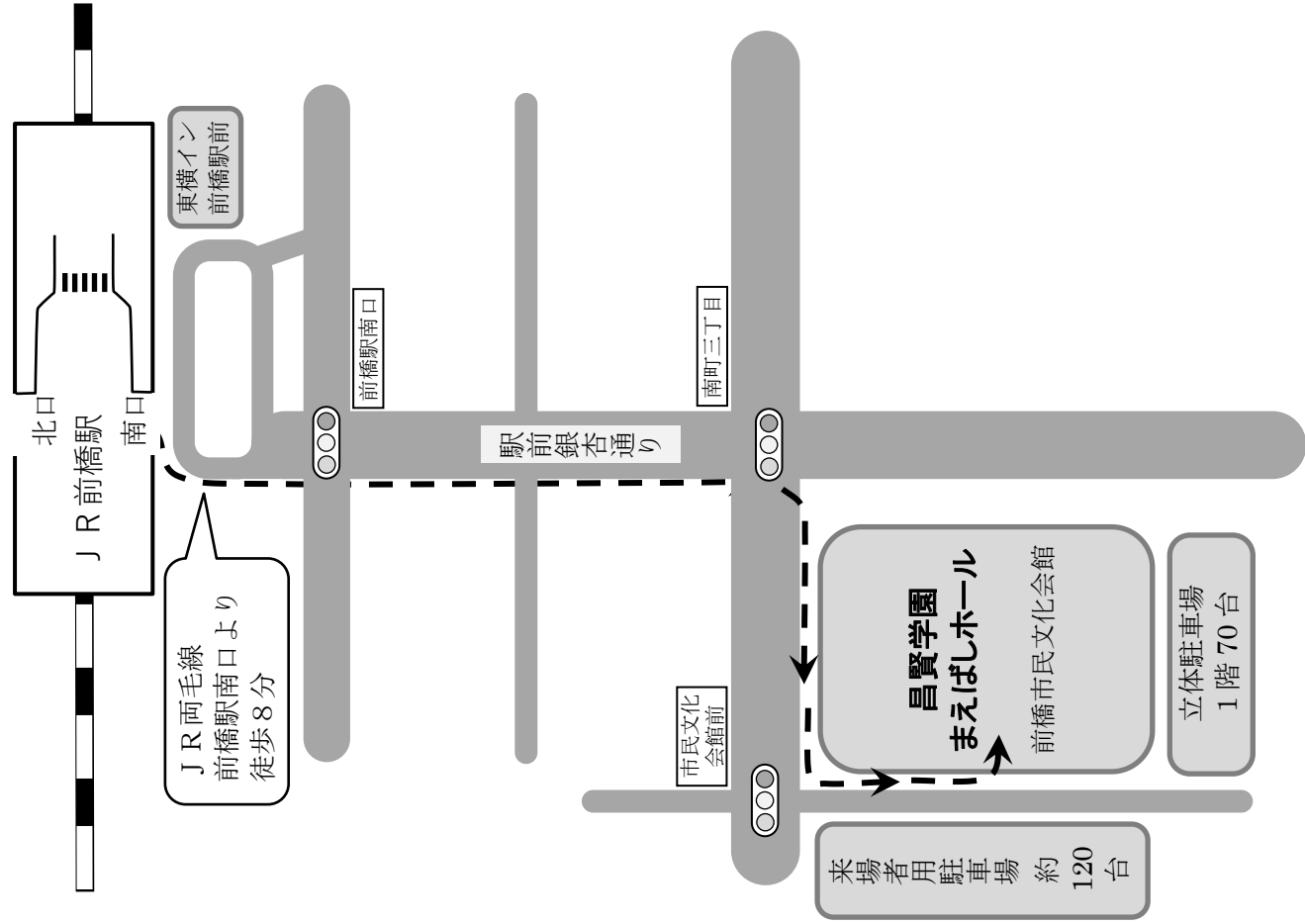

バスの駐車場

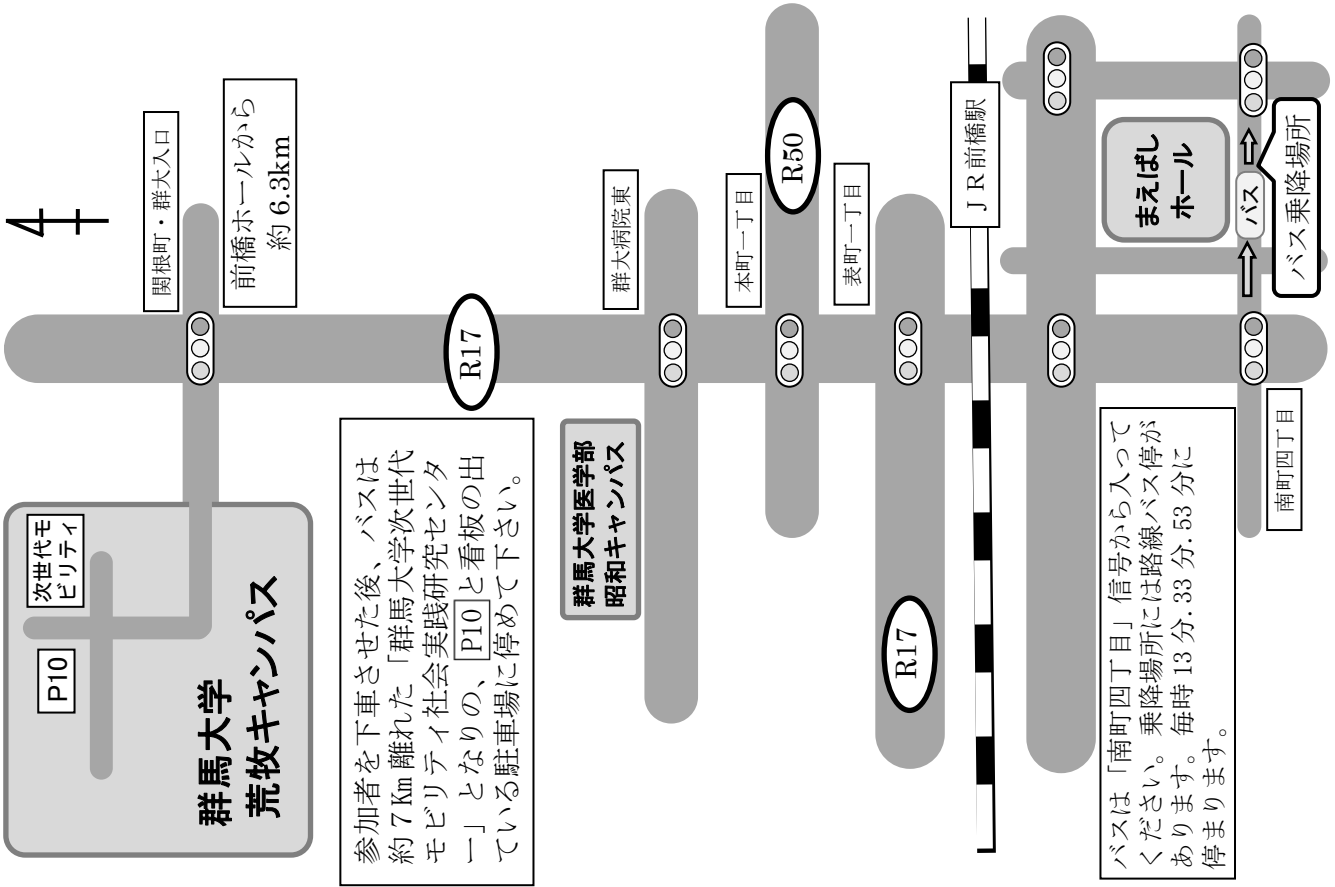

参加者を下車させた後、バスは約7Km離れた「群馬大学次世代モビリティ社会実践研究センター」となるの、P10と看板の出ている駐車場に停めて下さい。

バスは「南町四丁目」信号から入ってください。乗降場所には路線バス停がありません。毎時13分、33分、53分に停まります。

1階 動線

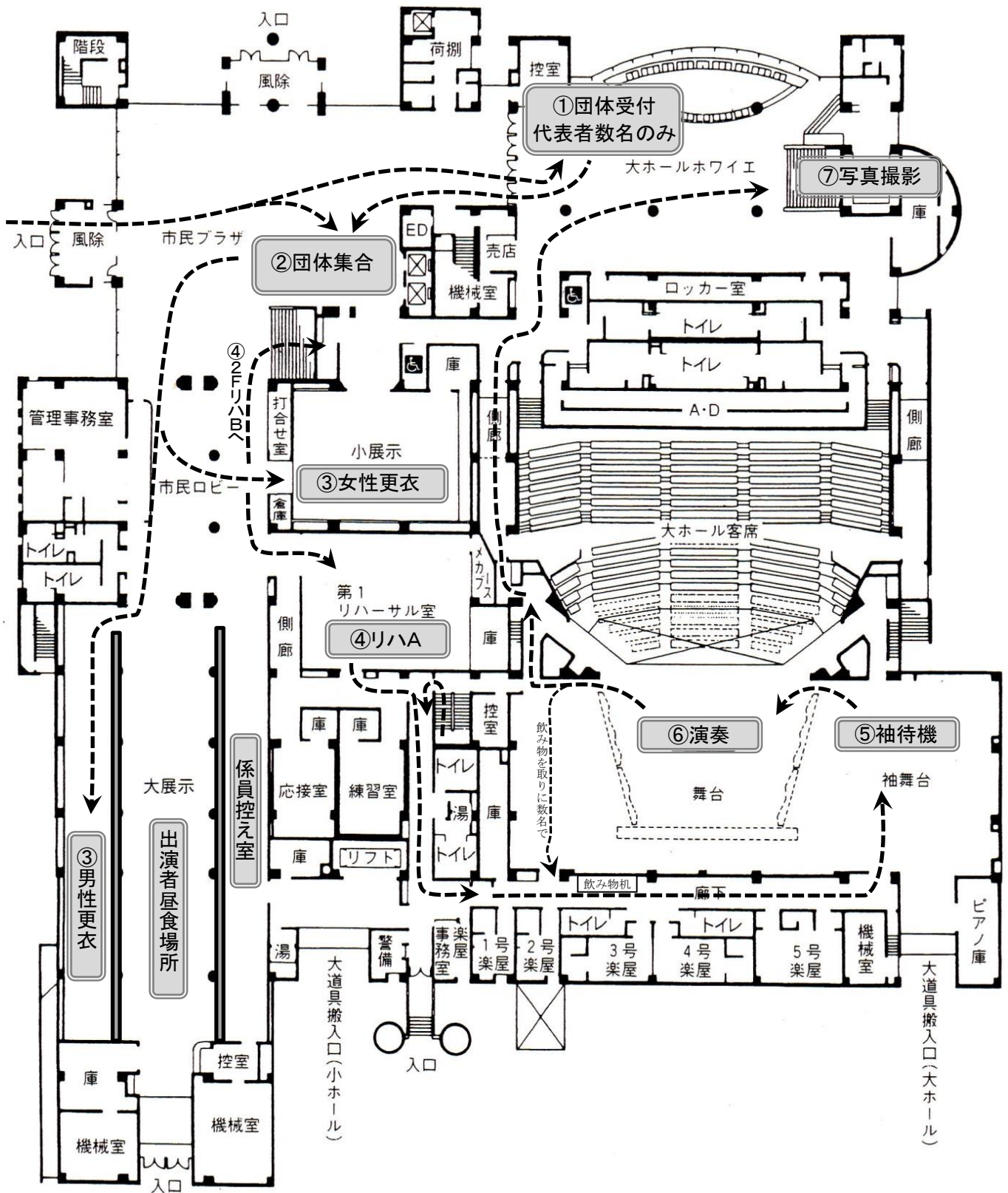

2階 動線

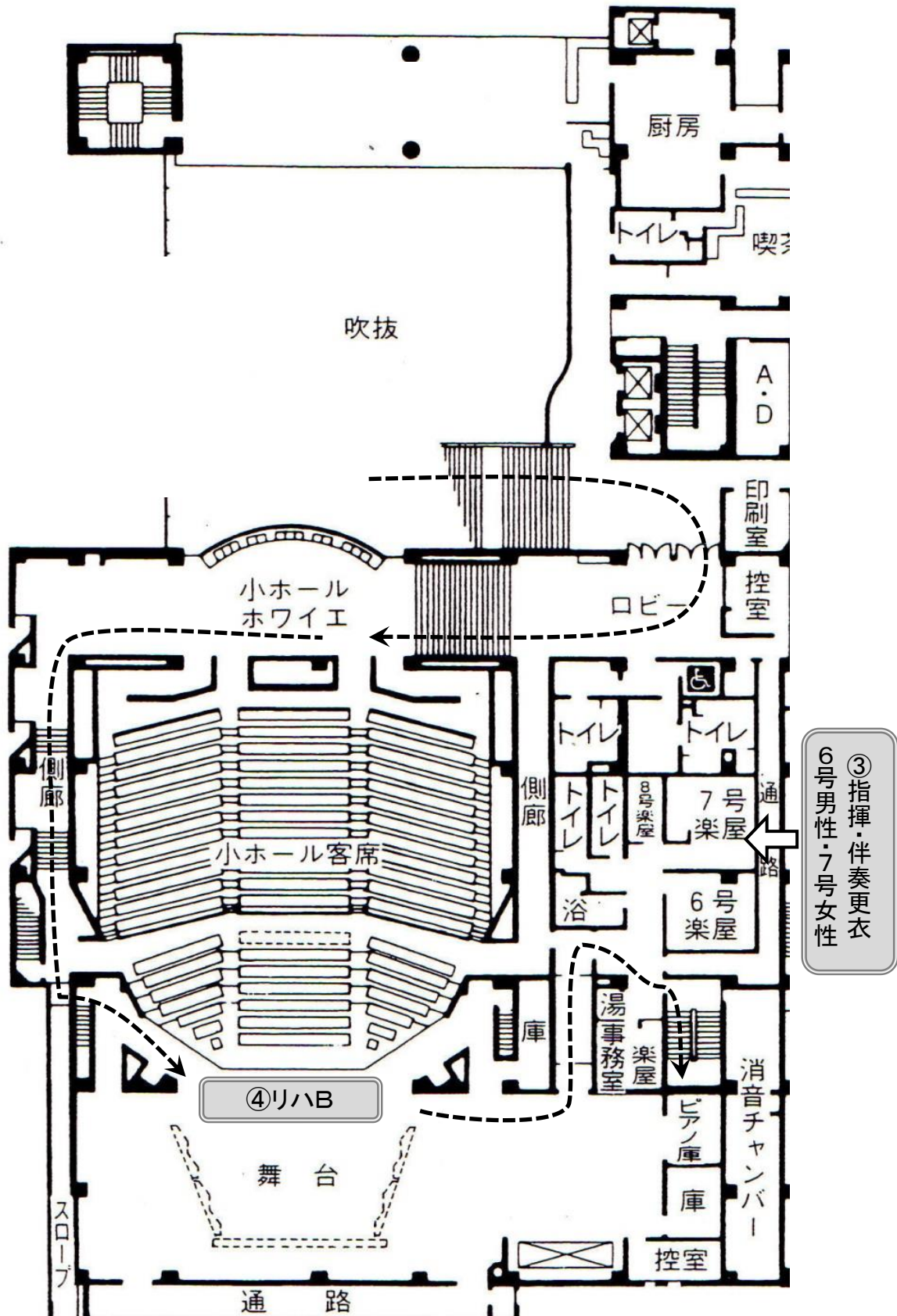

4階 動線

出演者昼食場所 第1会議室～第5会議室

(この他に1F大展示ホールがあります。)

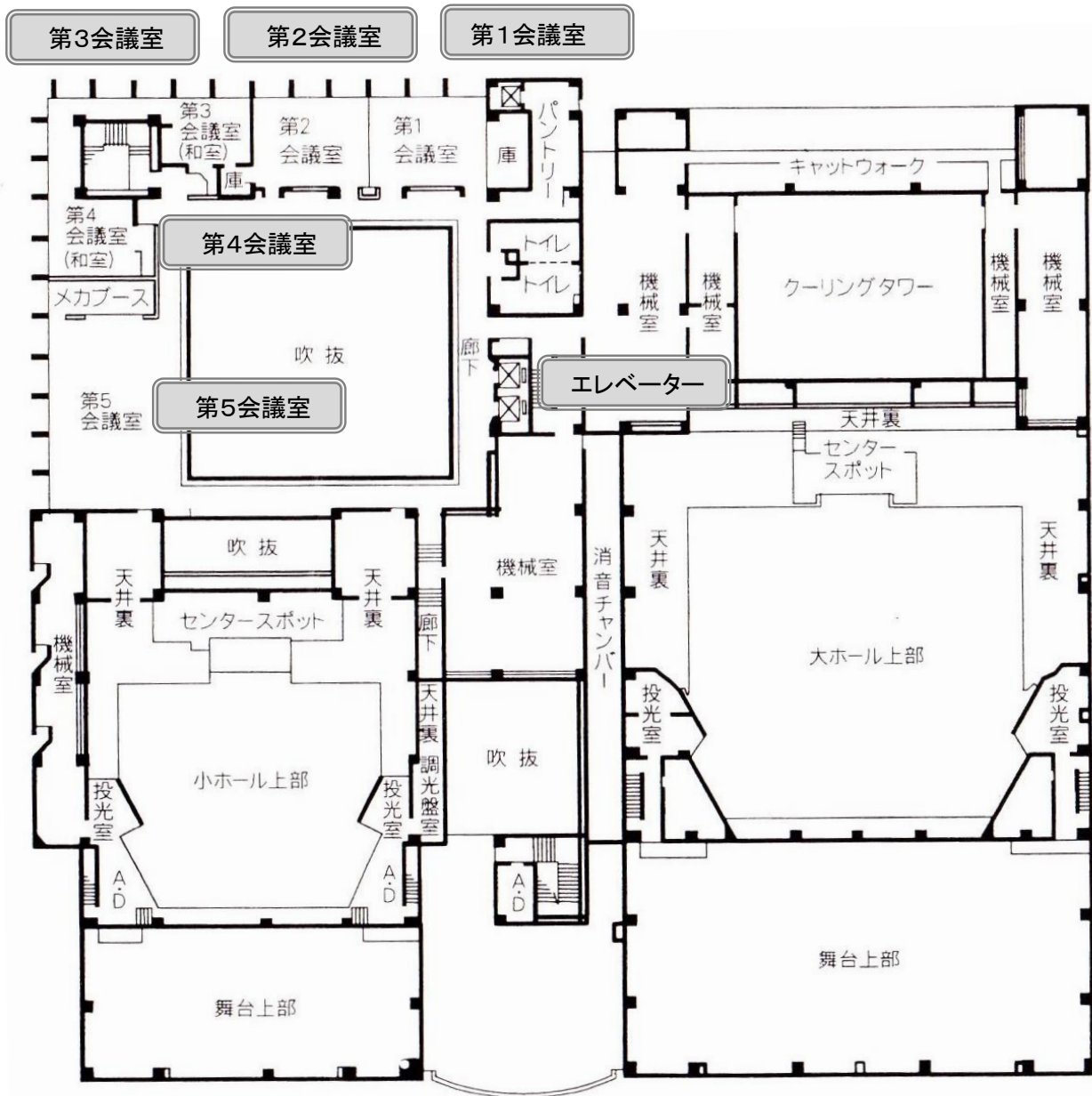

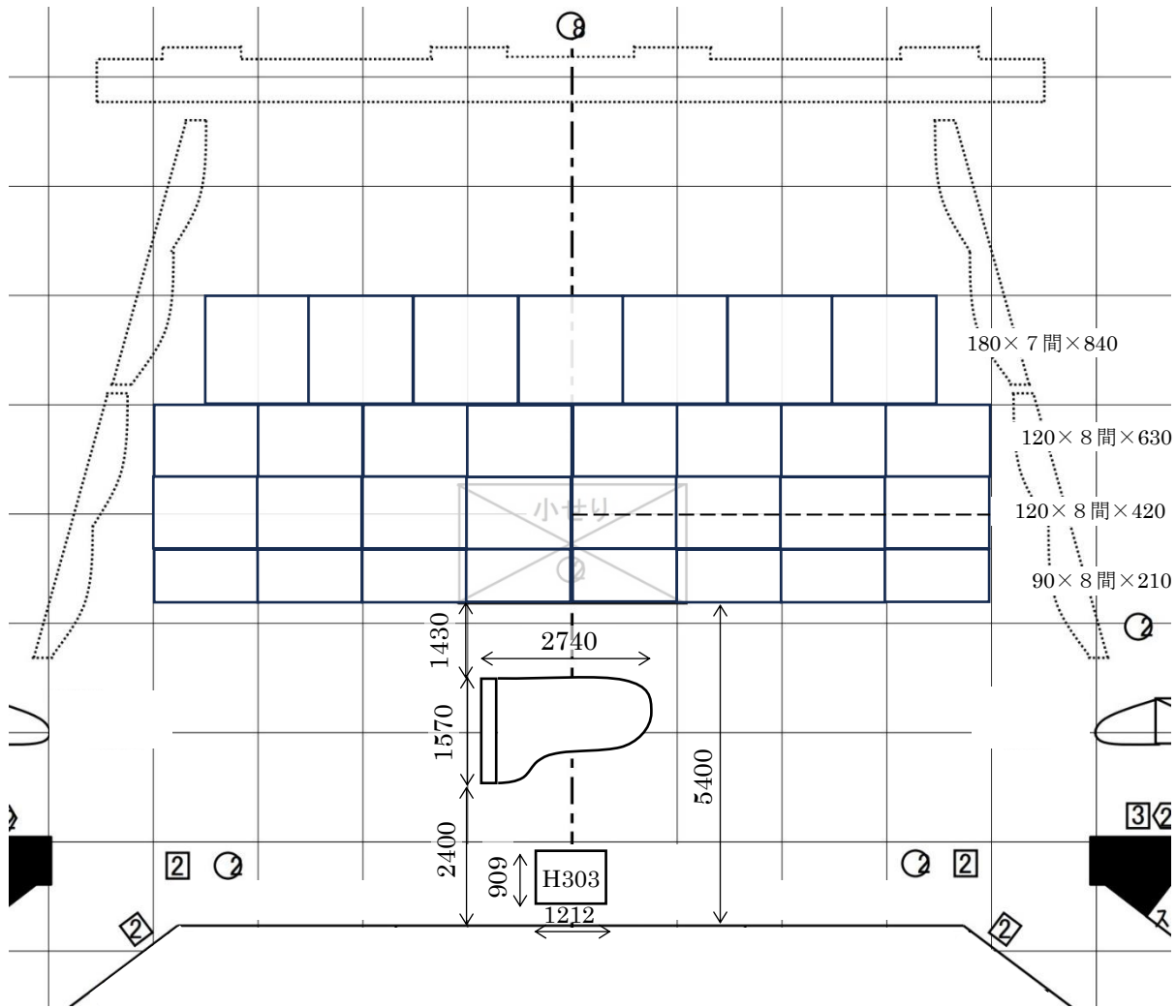

単位：mm
奥行×横×高さ